济宁日报复刊40周年全媒体典藏特刊

1983-2023

我与日报

1946，我们从战火与胜利中走来

——《济宁日报》创刊77周年暨复刊40周年诞生与发展之路

红色报刊史料研学中心 谢华

40年风雨春秋，40年壮志飞扬，40年矢志不渝。2023年12月26日，《济宁日报》迎来了复刊40周年纪念日。

40年，济宁这座城市里，始终有那么一群耕耘者，淡泊明志、笃定前行，在时代的潮流中来新求变，在生活的海洋里传递真情，在理想的天空上坚守初心，这群人就是济宁日报人。

不论是回眸历史，还是开启未来的起点，《济宁日报》始终以无声的版面，刻录着时代的强音，真情礼赞济宁创造的每一个发展荣光。

40年，不管岁月如何变迁，这张报纸与这座城市的人民一道，面向未来，行走在济宁大地上，追求卓越，梦在远方，因为党赋予了这一张纸的使命，永远薪火相传。

济宁的第一次解放

1945年8月，晋冀鲁豫军区在河北省涉县成立。原八路军129师部队统一归晋冀鲁豫军区统辖，八路军129师番号也随之取消。最初下辖太行、太岳、冀南、冀鲁豫4个二级军区，不久又先后组建了6个野战纵队，分别为第一、二、三、四、六、七纵队。其中，由冀鲁豫军区部队组成的第七纵队在河南濮阳组建，杨勇为首任司令员，张霖之任政委，辖第十九、二十、二十一旅。

1946年1月3日，遵照党中央的指示，组建不久的七纵队即挥师东进，连克郓城、巨野、嘉祥等3县城，受到军区首长刘伯承、邓小平的表扬。连下3城后，七纵得到武器弹药及兵员补充，士气高昂，遂决定遵照刘、邓电令，继续向济宁、汶上等地扩大战果。

7日下午，七纵在杨勇司令员指挥下，挥师济宁，直捣城下，以十九旅攻打东门，二十一旅攻打北门，第三军分区部队攻打西门，二十旅为主攻部队攻打南门。迅速完成攻城兵力布置后，下午3点，主攻部队二十旅向济宁南关守敌发起攻击，五十八团首先攻克火车站厂、面粉厂、打铁厂等据点，死伤了守敌。至夜，肃清了外围敌人，并沿护城河一带构筑工事，进行了数日的架桥攻城演练。

9日上午8时，杨勇下达攻城命令。围城大军四面出击，山炮、迫击炮齐发。敌人为阻止我攻击部队前进，放火烧毁了南门护城河桥。我军在火力掩护下，迅速扑灭大火，冲过护城河，抵近又高又厚的济宁城墙。

为减少伤亡，不贸然直接架云梯攻城，五十九团、五十八团在南门附近和太白楼西侧城墙挖洞，各填装300多公斤黑色炸药，让两处的爆破点同时爆炸，响声震天，城墙被炸开。

随后，我军喇亮的冲锋号响起，五十九团、五十八团战士们冒着敌人的枪林弹雨和呐人的火药浓烟，在强大炮火支援下，对敌发起猛烈攻击。

在不断调整攻城部署后，我军很快登上了城墙，进入城内，大胆穿插分割敌人，直捣铁塔寺敌师部，使敌指挥系统陷于瘫痪。上午10时，攻城部队在红牌坊、院门口、铁塔寺一带会师，济宁城获得第一次解放。

此次攻城，我军200余名指战员壮烈牺牲，为济宁人民的解放献出了年轻的宝贵生命。

战斗结束后，各作战部队随即撤出城外，由事先组成的济宁市警备司令部（七纵副政委宋国华兼任司令员，黄鲁豫第二地委书记万里兼任政委）负责维持城市秩序，接收日伪物资。

部队纪律严明，社会秩序井然，全城商店大部分于数小时内开门营业。同时，中共济宁县委、县政府机关从城南开营汪驻城南关慈灯寺（今普照寺）。

七纵向中共中央报告了济宁解放的胜利消息，中央军委通令嘉奖解放济宁的作战部队，《黄鲁豫日报》《前进日报》等都报道了济宁解放的消息。济宁县被我军完整按收后，遂更名为济宁市，3月并格为专区级市，直属冀鲁豫区。

艰难中诞生的《济宁日报》

升格后的济宁市没有自己的宣传阵地，在这种形势下，晋鲁豫区党委亟待主办一份以加强对城市基层干部、工人及其他城市居民宣传和工作指导的大型日报，遂当即选派干部筹备办报。

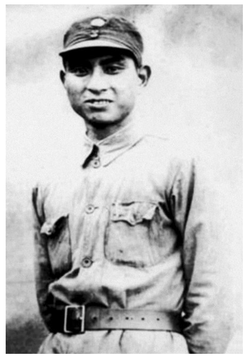

七纵司令员杨勇同志旧影

时任济宁市委书记郭彩秋旧影，1946年《济宁日报》创刊号报头由其题写

要在刚刚解放的济宁办报，还是很不容易的。虽然国共双方在1月5日达成了《关于停止国内军事冲突的协定》，但在协定签订前，国民党就将盘踞济宁周边等地的原日军收编的当地伪军，改编为3个保安旅，1个特务团和4个保安大队，统归山东暂编第二保安师，兵力1万余人。即使济宁获得了解放，却仍有敌匪残余势力混进城内，扰乱城内民生。

此时，整个济宁地区物资匮乏，群众文化水平落后，一张报纸非常艰辛的创办前期筹备工作，就在这种环境下由此展开。

摆在中共晋鲁豫区党委面前的第一个难题，是采编人员紧缺。于是，在区党委宣传部长徐运北同志主持筹备下，报社首先吸纳了《前锋报》和《冀鲁豫日报》部分工作人员，组成了具有一定专业基础的采编队伍。

作为冀鲁豫区党委机关报的《冀鲁豫日报》，是1941年8月1日创刊的。该报由鲁西区党委领导的《鲁西日报》与原冀鲁豫区党委所属《鲁西日报》《卫河日报》合并而成。

《冀鲁豫日报》为日刊或3日刊，每期4开2版，以群众喜闻乐见的形式，积极宣传党的路线、方针、政策，报道国内外反法西斯战争的进展情况，冀鲁豫边区各项工作的成就、经验，以及英雄模范人物的光辉事迹。

《卫河日报》《鲁西日报》合并为《冀鲁豫日报》后，报社人力资源充足，遂经晋鲁豫区党委研究决定，选派刘子毅、陈蕴山、丁曼等同志，赴济宁筹备创办《济宁日报》。此后，又抽调冀鲁豫军区第四军分区《前锋报》社长牟星斗同志加入《济宁日报》，穷实办报力量。

时任《冀鲁豫日报》副社长刘子毅，又名刘作琪，山东安丘人，1912年7月生，1935年在北平师范大学读书时，参加了“一二·九”“二二·一六”学生运动，积极从事抗日救亡活动。1937年5月至1938年春，在延安抗日军政大学学习，随后在西安、晋西做学运和旧军队改造工作。1938年3月与何慧勋在长江局和武汉八路军办事处晋长周恩来、罗炳辉的直接介绍和安排下，赴聊城政治干部学校任政治教官，支援抗战。1940年7月，《鲁西日报》创刊，刘子毅任编辑。7月19日，青年记者学会鲁西支会成立，任命刘子毅为记者学会理事长。

时任《前锋报》社长牟星斗，1920年农历五月生人。原名崇斗，字梁超。1928年起上小学，1934年考入安阳县立简易乡村师范。1938年2月参加工作，任学员、工作员。1939年2月起，任河北民军第十一团少先队指导员、民四团二中队指导员。9月，任华北抗日民军干部教导队指导员。1940年2月任战号剧社社长兼指导员，8月加入中国共产党。9月，任民军第一旅兼冀鲁豫军区第一军分区三团指导员，继任团宣传教育干事、旅政治部兼军分区政治部宣教干事、《战号报》编辑。1943年，任冀鲁豫军区第四军分区宣教科干事、《前锋报》编辑。1944年任军分区《前锋报》副社长、次年任社长。1946年，任第九军分区宣传科副科长兼军分区报社社长。6月，任《济宁日报》社记者。

紧接着，报社开始筹措办报必需的印刷器材、纸张、油墨等等。但由于长期受到日军封锁，致使物资极其匮乏，日军投降后又将有关物资焚毁，也因土匪和国民党顽固分子的破坏，《济宁日报》的创办陷入到困境之中。

为此，报社工作人员除由《冀鲁豫日报》调集部分纸张等物资外，还冒着生命危险，通过国统区商人，从菏泽、湖西等专区，把买来的铅、铸字工具和印刷机等物资回运。其时，菏泽城虽然解放，控制在我军管辖，但国民党军政方面不断挑起事端，我们有些同志就是倒在了筹备办报物资的路上。

由于物资远远不够办报使用，报社尽最大努力制作各种器材和用具。比如，自己动手办了造草纸的纸厂，最高日产量达到了1.5万张。就是在这样的艰苦条件和困难形势下，《济宁日报》创办起来，承载着党和人民的殷切希望，硝烟弥漫中在济宁城内双井街路北（原日伪宪兵司令部旧址）艰难地孕育、诞生。

1946年5月1日，在火药味十足的解放战争前夕诞生，并肩负重大使命的《济宁日报》终于正式创刊。刘子毅任社长兼总编辑，济宁市委书记郭彩秋题写报书体报头。

报纸创刊号的《发刊词——我们是为全市人民服务的》全文如下：

> 济宁市为敌伪统制达八年之久，全市人民惨遭洗劫，自我八路军消灭敌匪坏人之后，交难同胞方得重见天日。数月来在我民主政府及各界民主人士共同努力下，市内建设逐步恢复，人民生活渐趋安定，工商各业亦呈现新生气象，这又说明和平民主万众望所归，而和平建设事业将只有在我解放区内才能获得恢顺发展。经放本报发刊之日，本报全体同仁谨向全市同胞致热切之慰问。向英勇善战的、拯救我全市同胞出水火的八路军全体指战员同志致崇高的敬礼！我们庆祝我祖国解放战争的伟大胜利。并预祝我民主繁荣的新济宁建设成功。
>
> 本报创刊之旨，即在为全市人民服务。我们愿意成为大众的喉舌，作为大众的勤务员，我们谨以至诚，与全市广大人民同心协力，为一个新济宁的和平建设事业做不懈的斗争。
>
> 与各界先进人士一样，我们对全国与本市的和平民主建设事业具有极大信心，但我们以为要达到此一目的，尚须我们作极大努力。我们以为要建设一个民主繁荣的济宁市，首先必须清除敌伪的残余势力，使广大被压迫人民翻起身来。我们以为只有使广大人民拾头翻身，才会动员起无比伟大的新生力量，从事于新兴建设工作，我们所建议的是一个工商业城市，因此我们主张大力发展工商事业，要求劳资双方通力合作、开展大规模的生产运动。要达到此一目的，我们以为首先必须改善工人、店员以及一切劳动人民的生活，以此提高其生产效率，发挥其劳勤热忱。同时必须保障食方利润，使经营者有利可图。在文化教育方面，我们以为必须彻底清除敌伪影响，扫荡一切封建落后的思想余毒，建立与繁荣新民主主义的文化阵地。本此出发，本报将以全力支持广大群众反对诉苦运动，援助一切劳动人民改善生活的要求与青年学生以及文化知识界为了民主改革所进行的一切斗争。因只有如此，本市的民主建设才有依据，繁荣的济宁才有保护。相反的，为了我们的建设事业，为了全市人民的幸福生活，我们将与广大人民在一起，坚决与一切反动势力做殊死的斗争，目前国民党内法西斯反动派正举方面翻烧三大协议，阴谋发动大规模内战，重新把全国人民推入灾难深渊，以继续保持其独裁专制，实行其黑暗统治。我们将向全市人民紧急呼吁，要求各界高度警惕，我们号召各界人民团结组织起来、以我们的组织力量，粉碎破坏者的阴谋。我们相信只要全国人民警惕起来，组织起来，团结起来并一致行动起来，破坏阴谋必不得逞，我们的和平民主建国大业必属于我。

当时的中国风雷激荡。《济宁日报》的创刊，对于这座刚刚解放的城市来说，如同一轮喷薄而出的朝阳，放射出一道道耀眼的光芒。

《济宁日报》每日8开2版，一版主要刊登济宁市地方新闻消息，包括政治、经济、文化、生活等；二版刊登国内外时事、战地通讯，亦报道党和人民政府推行的法令政策，济宁人民反扶沂苦方面的重要消息。

该报新闻纸类登记为第二号，由冀鲁豫区邮政管理局随区党委编印的党内文件《活页文件》统一发行投递。定价：每期一元，全月三十元，济宁日报社发行营业科订阅。创刊号报眼处刊有：“本报筹备以来，备受各界热心关注，值此创刊伊始，特免费赠阅一星期，以至谢忱”等内容。

据有关资料记载：《济宁日报》创刊初期，生活和工作条件都十分艰苦，报社没有那么多的桌椅，有些编辑同志就只能趴在炕头上写稿。”

生活环境艰苦，采访环境更为艰苦。深入前线和基层采访的《济宁日报》记者，往往黄昏开始行军，途中不得吃饭，不得休息，黎明到达宿营地后，又要抓紧采访写稿。在游击区采访与顽匪遭遇时，他们或者参加战斗，或者巧妙地躲过敌人，继续进行采访。完成后，他们再返回驻地，顾不上休息。有的装好手摇马达和收报机，抄收延安新华社的新闻电讯；有的修改稿件，有的撰写评论文章，一片繁忙景象。当时的许多期报纸，都是这样在战斗中编排出来，与读者见面的。

艰苦环境，并没有压垮报社人员，反而使得《济宁日报》渡过初创阶段的难关，在鲁西南大地站稳了脚跟。正如张霖之同志为报纸创刊号的题词写道：“集中人民意见的园地，坚持人民利益的武器”，旨在鼓励广大新闻工作者为新济宁的建设再立新功。

1946年3月，晋冀鲁豫军区第七纵队调往平汉线作战，第七军分区第十九团留守济宁。6月26日，国民党反动派悍然撕毁《停战决定》，大举向解放区进行军事围剿，妄图在3个月内消灭我军主力，占领解放区。面对残酷的战争，《济宁日报》的旧紧密配合市委中心工作，宣传发动群众参战、支前。

6月29日，《济宁日报》报眼处刊载通知：

敬启者：

七月一日为我党（中国共产党）诞生二十五周年纪念日，特定于是日上午八时假育华舞台举行本市党政民各级机关全体干部座谈会，以资纪念，务望届时惠临，恐东不周，特此通知。

中国共产党济宁市委员会

40年，我与《济宁日报》

而7月1日这一天，战机突袭济宁，轰炸、扫射，破坏了纪念活动。不久，盘踞在兖州的国民党吴化文部，不断派出小股武装，夜间到城东和东关袭扰侦察。

根据上述情况，上级明确指示：济宁市的党政军民要提高警惕，尤其对创刊不久的《济宁日报》，首先要做好主动撤离的思想和组织准备。因为报社有很多党的重要文件，绝对不能让敌人所知。

9月15日，敌军兵临城下。济宁日报社正常出版了当日报之后安全撤离，做到市委提出的“报纸坚持到最后一分钟”的要求。解放军奉命北撤的当天，《济宁日报》因战事停刊。至此，共出137期，发行近2万份。

济宁日报社人员撤离济宁后，随解放军一路向北奔赴邯郸。其时，晋冀鲁豫《人民日报》已于当年5月15日在邯郸创刊。中共晋冀鲁豫中央局宣传部接受党中央的委托，在创刊不久的《人民日报》基础上，筹建新华通讯社临时总社。中共晋冀鲁豫中央局宣传部委任《人民日报》总编辑吴敏（即杨放之）同志负责筹建临时总社，委任《人民日报》副总编辑安岗同志协助吴敏同志工作。

时任人民日报社社长张磐石同志迎难而进，不仅从《人民日报》，而且从太行《新华日报》、太行先锋剧团、太行文联、北方大学，还从中原突围来晋冀鲁豫的从事新闻工作的同志中，挑选干练人材，一起分配到临时总社以及邯郸新华广播电台。济宁日报社一行人员，均是新闻战线上的得力干部，具备当时我党军事化作风，抵达邯郸后，即被分配到新华广播电台和《人民日报》社。

不久，在创办6个半月的邯郸新华广播电台的基础上，接替了陕北新华电台的播音。1947年3月30日这一天，在太行山上，传播了党的真理声音，传出了中国共产党的红色电波。

原济宁日报社社长刘子毅同志，被任命为新华通讯社临时总社秘书长，冀鲁豫区党委教育科长、宣传科长，中共赣东北区委宣传部副部长兼赣东北日报社社长。新中国成立后，历任贵州日报社社长，中共贵州省委宣传部副部长兼新黔日报社社长，中共贵州省委宣传部部长、文教部部长，四川省高教局局长，四川日报社副社长，中共四川省委宣传部副部长、部长，四川省第五届、六届人大常委会副主任、党组副书记。1985年5月离职休养。2002年1月1日在成都逝世，享年90岁。

《济宁市报》，三年风雨如歌

1955年10月，中共山东省委宣传部对济宁市委提出的创办《济宁市报》请求作出批示，同意济宁市创办《济宁市报》，作为中共济宁市委的机关报。要求报纸必须贯彻全党办报、群众办报的方针，要具有鲜明的党性和群众性；济宁市委应当指定一名书记或常委，直接领导报纸工作；《济宁市报》总编辑，应由市委委员一级的党员干部担任，并应列席市委常委会议和市委全体会议。

济宁市委得到省委宣传部批示后，全市各级党组织纷纷行动，进行了广泛深入的宣传。大家对切身切出版的《济宁市报》增进了了解，纷纷要求征订。1956年11月1日，在新中国成立7周年纪念日后的第一个月，济宁市第一张报纸《济宁市报》如期创刊。

《济宁市报》初创时，刊期为5日一期，版面8开2版，报纸的基本任务是：运用马列主义、毛泽东思想教育广大干部群众，及时报道和宣传中央和省、地委以及市委的重要指示和决议，以动员和鼓舞全市人民积极参加社会主义革命和建设事业。

《济宁市报》创刊伊始，报社没有什么设备。外出采访，路远骑自行车，路近靠步行，而通讯设备，只有一台手摇式电话机。报纸经常需要配发照片，拍摄后也需外约冲洗、制作。尽管如此，几名办报人员不畏困难，努力工作，依靠初步形成的通讯员队伍的支持，较好地履行了职责。

1958年，经市委批准，《济宁市报》加强了编采力量，进行了一系列改革。1958年1月起，扩大为4开4版，同年4月改为三日刊。期发数创办时1900份，1959年达到9000份。

为办好4开4版《济宁市报》，市委对报社领导班子成员作了调整和加强，充实了采编力量。报社内部也实行了多项改革，建立和健全了从采访、编审到校对、付印等岗位责任制。在采编队伍中，还实行采编轮岗制度，促使记者与编辑之间彼此体验工作的艰辛，增强相互尊重的氛围，共同增长办报才干。

1959年12月10日，《济宁市报》用两个整版和一个通栏，刊发了《建设社会主义新农村的一面旗帜 孙书坤立场坚定工作出色》，并配发了社论《大家都来学习孙书坤同志》，立足引起社会的强烈反响。

中共济宁市委曾于11月30日在护山召开现场会议，市委第一书记张凯同志号召大家都来学习孙书坤同志，市委又发出了《在全市范围内开展学习孙书坤同志运动的决定》，要求通过现场参观、孙书坤同志到各地讲演，利用一切宣传工具进行宣传、专题辩论、制定规划、开展竞赛等方法，迅速掀起学先进、赶先进的热潮。

为使报纸充分发挥宣传作用，报社历来较为重视图文结合。本着面向工农群众，注重通俗易懂的原则，在“五一”、国庆、春节等几个重大节日，以及根据国家发布的重要内容，采用绘制成就画、丰收乐、锦绣景以及理想图等大型形象画面作为报头，既增强了节日的气氛，更使读者通过欣赏画面，感受到祖国欣欣向荣，生活前程似锦。

1960年，贯彻中央“大办农业，大办粮食”的指示，从而掀起全市性的宣传政策、落实政策的高潮。这个时期的《济宁市报》，既突出农工主线，又顾及到社会的方方面面，办得又比较贴近实际、贴近群众，因此深受城乡广大读者的喜爱。然而这一年，却是三年自然灾害较严重的一年。市委贯彻落实中央关于精简机构的指示，《济宁市报》于1月28日停刊，共出刊386期。

《济宁市报》从创刊到停刊，前后横跨4个年头，这株在人民取得政权后破土发芽的绿苗，其生命周期虽然不长，却代表着济宁报业的新生，代表着济宁报业的一个崭新时代的开端。

作为中共济宁市委机关报的《济宁日报》，认真贯彻党的基本路线，贯彻“为社会主义服务，为人民服务”的方针，坚持为经济建设鼓与呼，面向全市、城乡兼顾，融指导性、知识性、趣味性、服务性于一体，力求办出特色。创办初期，以深入贯彻中共十一届三中全会以来的路线方针政策，实现工作重点转移为着重点，大力宣传了实践是检验真理的标准及各个领域的拨乱反正，突出报道了城乡经济体制改革和经济建设，真正奏响了加快改革开放步伐的嘹亮号角。

1984年9月，报社由原《济宁市报》财神阁街旧址迁往马驿桥街市第二招待所新址办公。

1985年1月1日，改为周三刊。5月，报头改为集王羲之手迹。同年，济宁日报社在红星东路刘庄村建设新址，1987年10月落成，12月迁入办公。最初为红星东路15号，后变更为42号。

1990年，报纸增至周四刊。

1991年1月1日，又改为周六刊，副刊改为每周4版的《济宁日报·周末刊》。

1993年1月1日，该报正式改为对开4版大报。报头改为集毛泽东手迹。

1994年1月1日，《济宁日报》改为周七刊，出版《济宁日报·星期天刊》。

进入21世纪，2001年《济宁日报》改出周七刊对开8版。2003年，出版《都市晨刊》，为中办晚报构筑人员与业务基础。2004年1月9日，《济宁日报·文化周末》创刊。为适应都市报竞相发展大趋势，2011年9月16日，在《济宁日报》改为对开大报运行10年后，于报《济宁晚报》雏形创刊，十多年来，《济宁晚报》逐步成长为地区发行量较大的都市类报纸，成为济宁人必不可少的一份“新闻早餐”。

2012年12月26日，济宁报业传媒集团正式成立并隆重揭牌。

翻开那个时期的《济宁日报》，一些格有时代印记的社会景象便逐渐清晰起来……40年来，《济宁日报》在书写这座城市的历史；40年来，这座城市的历史也在书写它的传奇。

业内外瞩目的“文化周末”现象

值得一提的是《济宁日报·文化周末》，它是1983年《济宁日报》复刊后，由一个版面的党报综合型传统副刊发展而来。

1984年至1989年，逐步形成、经历了每周3个版的规模，创办了文史版《百花园》、文学版《运河帆影》和生活版《周末》，建立了全国范围的作者队伍，团结了济宁地区为主的文化部门、专业作家、文艺爱好者群体，为济宁文学创作和文化事业的发展以及广大干部职工群众的文化生活作出了自己的贡献。

1990年，《济宁日报》副刊以青年业务骨干为主导，对版面、栏目结构进行大重改革，创办了4个版面的《周末刊》，每周六独立出版，创立了7个板块，90多个专栏轮回刊出的大视野、高容量格局。

2011年，济宁日报社新一轮人事改革后，由资深副总编辑业务骨干主持《文化周末》编辑出版管理工作，深度探索新形势下纸媒发展规律，从报纸定位到产品结构与风格设计，进行了互联网时代特色的全方位创新与重组，确立了“立足地方资报宣传陈旧和济宁文化优势，面向全国、影响海外华语人群；历史文化生态、社会文化心理为主题定位，优秀传统文化与优秀时代文化相融合；以全新板块、专栏、图文要素，整合传统出版资源与网络平台功能，实现创新表达方式纸媒产品”的总体办报思路。这里值得注目的是，《文化周末》提出了“让互联网为纸媒插上翅膀”的传统纸媒独有的生产与传播理念。

新的《文化周末》强化报纸文化周刊作为党和人民喉舌的阵地意识，创造性树立了作为文化工程、文化项目的产品意识，以及弘扬优秀传统文化、传播优秀时代文化的互动平台意识。对阵地建设与采编出版工作新理念、新机制、新方式进行了深度探索，鲜明提出了“主流纸媒及其作品本身就是优秀传统文化的一部分，也是影响深远、不可忽视的现代文化产品，是互联网时代传承优秀传统文化、传播现代文明的主体舆论阵地”的创新判断。

在《文化周末》深度文化新闻和广角文化新闻版块（纵深）《视界》、阅读文化版块（盛鎏）、文艺理论版块（文心）、人文地理版块（鲁地）、文化生活版块（生活）等版面，进一步加大优秀传统文化主题专版专栏的建设与拓展，使优秀传统文化的舆论引导与传播，更加贴近时代、贴近群众、贴近生活。而它的7大板块、100多个固定栏目、无限量机动专栏（已见200多个）轮回刊出的空间模式，与1990年《济宁日报》副刊由分散的3个版，创意为独立四版（周末刊）时的构想，应该同出一人之手。与之同时，《文化周末》在其运作模式上，始终表现为特立独行的“纸媒+网络”发布和与其庞大的海内外作者、读者群实时沟通的功能生态。

我是一个老报刊的收藏者，亦是研究几十年老报刊的人。早在2013年编撰出版的《中国报纸创刊号图史》（第五卷）一书，就收录了《济宁日报》创刊号及其报史。自此，与《济宁日报》结缘。我藏有一套《济宁日报·文化周末2016周读精选》博雅、风行两卷本，惊叹《济宁日报》以副刊打造文化品牌的奇思妙想，以及极接于文化济宁策动文化传播的蕴藏与动力。

这部面世当年就成现在的精选读本，在旧书网络线上标以50元、80元至150元一路飙红，且是非成品的毛边本。读本的序中这样说道：“《文化周末》以其高端蕴藏的文化气象、深采精编的出版品质和雅俗共赏的办刊风格，受到业内外的关注，为各地各界读者喜闻乐见。这些文化作品呈现再次说明，济宁作为文化资源大市，有着取之不尽、用之不竭的文化线索与素材，得天独厚，居高声远。”

其实，我对于一张报纸或者一本期刊的认知和理解未必专业，深入，但可以代表一家之言，而这也正代表了报刊史在当代社会的阵阵回声。一个地市级报纸的副刊“……拥有密集作者群落；网络读者远涉欧美华语人群，……每周出版当日，光明、新华、中国、新浪、搜狐、新民等网站及其他网络与手机媒体广为转载，曾创下见报22篇、重要网站全部转载的日传播纪录。大量作品获奖，收录经典文库、文本，列选网络奖文排行榜单，入编各地教材、习题、试卷。《文化周末》投稿信箱被各地网友多种版本选编推介”，且“因投稿量巨大多次出现崩溃爆满，编读之间有着良好合作与深厚友谊”。

济宁日报社“文化周末”现象，也将给予当今传统报业以及纸媒的发展乃至媒体融合，带来不可忽视的启迪。

未尽的尾声

从1983年的那时那刻，到2023年的此时此刻，以改革开放为时代主题的40年时光里，济宁发展的每一次重大变化，每一个重要创新，都以新闻的名义记录，储存在《济宁日报》里。

从1983年复刊至今40年来，济宁日报社踏准报业发展的每一个节拍，由“小”变“大”，从一张4开小报到对开大报，从传统报纸到如今纸媒、网站、微博、微信、客户端、视频号全面开花，聚变成为一个传媒集团“联合舰队”，成就今人瞩目。现在，纸媒发行量已超过7万余份，正为大力宣传建设美丽济宁而不懈努力。

1946年5月1日《济宁日报》创刊号第1版

1946年6月29日《济宁日报》第60期第1版

1946年8月20日，冀鲁豫区党委宣传部编印的《活页文件》第8号第1版

◀1946年9月15日《济宁日报》第106期第1版

▶1959年12月10日，《济宁市报》报样（时为4开4版）

1961年12月8日《济宁工作通讯》报样第1版

1983年12月26日《济宁日报》复刊号第1版

1985年5月2日《济宁日报》报头改为集王羲之手迹

“《济宁日报》复刊40年”主题作品征集选载